COMUNE DI
RICCIONE

RELAZIONE DI INIZIO MANDATO

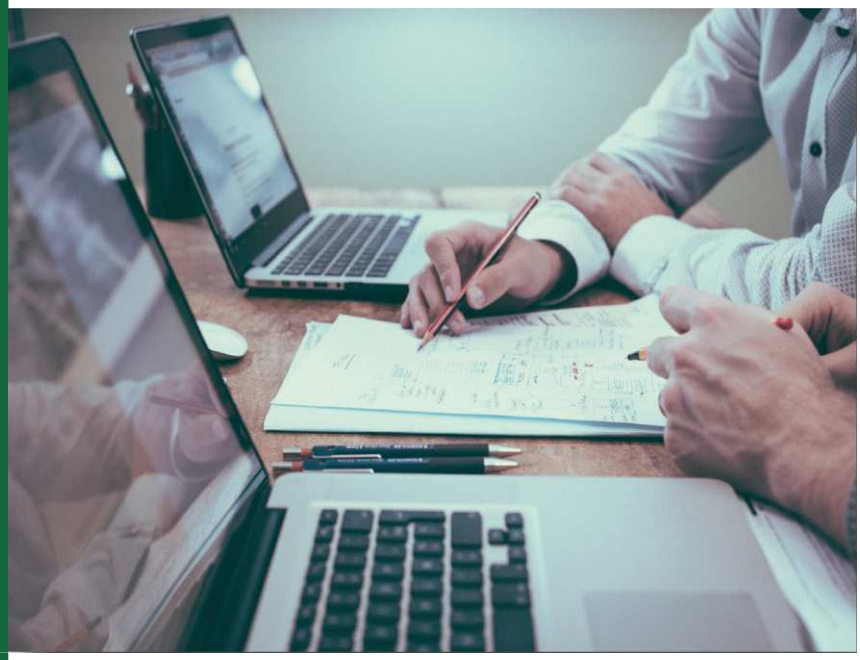

Art. 4-bis, D.Lgs. 149/2011
Situazione finanziaria, patrimoniale ed Indebitamento dell'Ente

2022

Comune di Riccione (RN)

Indice

	Premessa	3
1	DATI GENERALI	3
1.1	Organi politici	3
1.2	Struttura organizzativa	4
1.3	Popolazione residente	6
2	SITUAZIONE FINANZIARIA	7
2.1	Sintesi dei dati finanziari a consuntivo del bilancio dell'ente	7
2.1.1	Entrate	7
2.1.2	Spese	7
2.1.3	Partite di giro	8
2.2	Gli equilibri parziali di bilancio	8
2.3	Risultato di amministrazione	9
2.4	Risultato della gestione di competenza	10
3	GLI EQUILIBRI DI BILANCIO	10
3.1	Il rispetto del pareggio di bilancio	10
3.2	Equilibrio di bilancio	11
3.3	Equilibrio complessivo	11
3.4	Utilizzo avanzo di amministrazione	12
3.5	Analisi anzianità dei residui distinti per anno di provenienza	12
4	INDEBITAMENTO	13
4.1	Indebitamento	13
4.1.1	Evoluzione indebitamento dell'ente	13
4.1.2	Rispetto del limite di indebitamento	13
4.2	Utilizzo strumenti di finanza derivata	13
5	SITUAZIONE ECONOMICO-PATRIMONIALE	14
5.1	Lo Stato Patrimoniale	14
5.2	Conto economico	15
6	ORGANISMI CONTROLLATI	16
7	DEBITI FUORI BILANCIO	17
7.1	Riconoscimento debiti fuori bilancio	17
8	RILIEVI DEGLI ORGANI DI CONTROLLO	17
8.1	Rilievi della Corte dei conti	17
8.2	Rilievi dell'organo di revisione	17
9	CONDIZIONE GIURIDICA E FINANZIARIA DELL'ENTE	18
9.1	Condizione giuridica dell'ente	18
9.2	Condizione finanziaria dell'ente	18
9.3	Parametri obiettivo per l'accertamento della condizione di ente strutturalmente deficitario ex art. 242 TUEL	18

Premessa

La presente relazione è redatta ai sensi dell'art. 4-bis del Decreto Legislativo 6 settembre 2011, n. 149, che così recita:

"1. Al fine di garantire il coordinamento della finanza pubblica, il rispetto dell'unità economica e giuridica della Repubblica e il principio di trasparenza delle decisioni di entrata e di spesa, le province e i comuni sono tenuti a redigere una relazione di inizio mandato, volta a verificare la situazione finanziaria e patrimoniale e la misura dell'indebitamento dei medesimi enti.

2. La relazione di inizio mandato, predisposta dal responsabile del servizio finanziario o dal segretario generale, è sottoscritta dal presidente della provincia o dal sindaco entro il novantesimo giorno dall'inizio del mandato. Sulla base delle risultanze della relazione medesima, il presidente della provincia o il sindaco in carica, ove ne sussistano i presupposti, possono ricorrere alle procedure di riequilibrio finanziario vigenti."

Il presente documento succede temporalmente alla Relazione di Fine Mandato approvata il 12/06/2022, ai sensi dell'art. 4 del D.Lgs. n. 149/2011, relativa all'Amministrazione 2017-2022.

Quantunque il legislatore non abbia definito un modello tipo per la relazione di inizio mandato, si ritiene comunque opportuno presentare il presente documento con un continuo richiamo a quello predisposto dall'amministrazione uscente al fine di facilitarne la lettura e permettere più facili confronti.
Inoltre, la presente relazione integra e completa quella di fine mandato mettendo a confronto i dati 2021 acquisiti dal preconsuntivo con quelli risultanti dal rendiconto della gestione 2021 così come approvato dal Consiglio con deliberazione n. 12 del 07/04/2022.

1 DATI GENERALI

Prima di procedere all'analisi delle principali variabili economiche si ritiene opportuno presentare la nuova struttura ed organizzazione dell'ente dopo il rinnovo delle cariche elettive ed i primi provvedimenti della nuova amministrazione.

1.1 Organi politici

Gli amministratori in carica, a seguito delle ultime elezioni sono i seguenti:

Composizione Consiglio e Giunta	Carica
Daniela Angelini	Sindaco
Sandra Villa	Vice Sindaco con deleghe Scuola, Sevizi Educativi – Politiche Giovanili e Cultura
Oreste Capocasa	Assessore PM, Protezione Civile, Sicurezza
Gianluca Garulli	Assessore Sanità, Benessere, Servizi Sociali, Innovazione tecnologica
Simone Imola	Assessore Lavori Pubblici, Infrastrutture, Decoro Urbano,

	Mobilità e Sport
Christian Andruccioli	Assessore Urbanistica, Pianificazione del Territorio, Edilizia, Transazione ecologica, Ambiente e PNRR
Alessandro Nicolardi	Assessore Bilancio, Patrimonio, Personale e Partecipate
Adele Marina Zoffoli	Assessore Famiglia, Quartieri, Affari Generali e Politiche Comunitarie
Simone Gobbi	Presidente Consiglio Comunale
Chiara Angelini	Consigliere di maggioranza
Ilia Varo	Consigliere di maggioranza
Gloria Fabbri	Consigliere di maggioranza
Gianluca Vannucci	Consigliere di maggioranza
Ester Maria Concetta Sabetta	Consigliere di maggioranza
Enea Torcolacci	Consigliere di maggioranza
Sara Cargnelli	Consigliere di maggioranza
Filippo Cupparoni	Consigliere di maggioranza
Lorenzo Premi	Consigliere di maggioranza
Lazzaro Righetti	Consigliere di maggioranza
Amedeo Ubaldi	Consigliere di maggioranza
Federica Torsani	Consigliere di maggioranza
Francesca Sapucci	Consigliere di maggioranza
Valentina Villa	Consigliere di maggioranza
Stefano Caldari	Consigliere di minoranza
Claudio Angelini	Consigliere di minoranza
Moreno Villa	Consigliere di minoranza
Renata Tosi	Consigliere di minoranza
Laura Galli	Vice Presidente Consiglio Comunale
Elena Raffaelli	Consigliere di minoranza
Claudio Cecchetto	Consigliere di minoranza
Beatriz Colombo	Consigliere di minoranza
Andrea Dionigi Palazzi	Consigliere di minoranza

1.2 Struttura organizzativa

L’attuale struttura organizzativa dell’ente è stata approvata con deliberazione di Giunta Comunale n. 268 del 28 luglio 2022 ed è composta come segue:

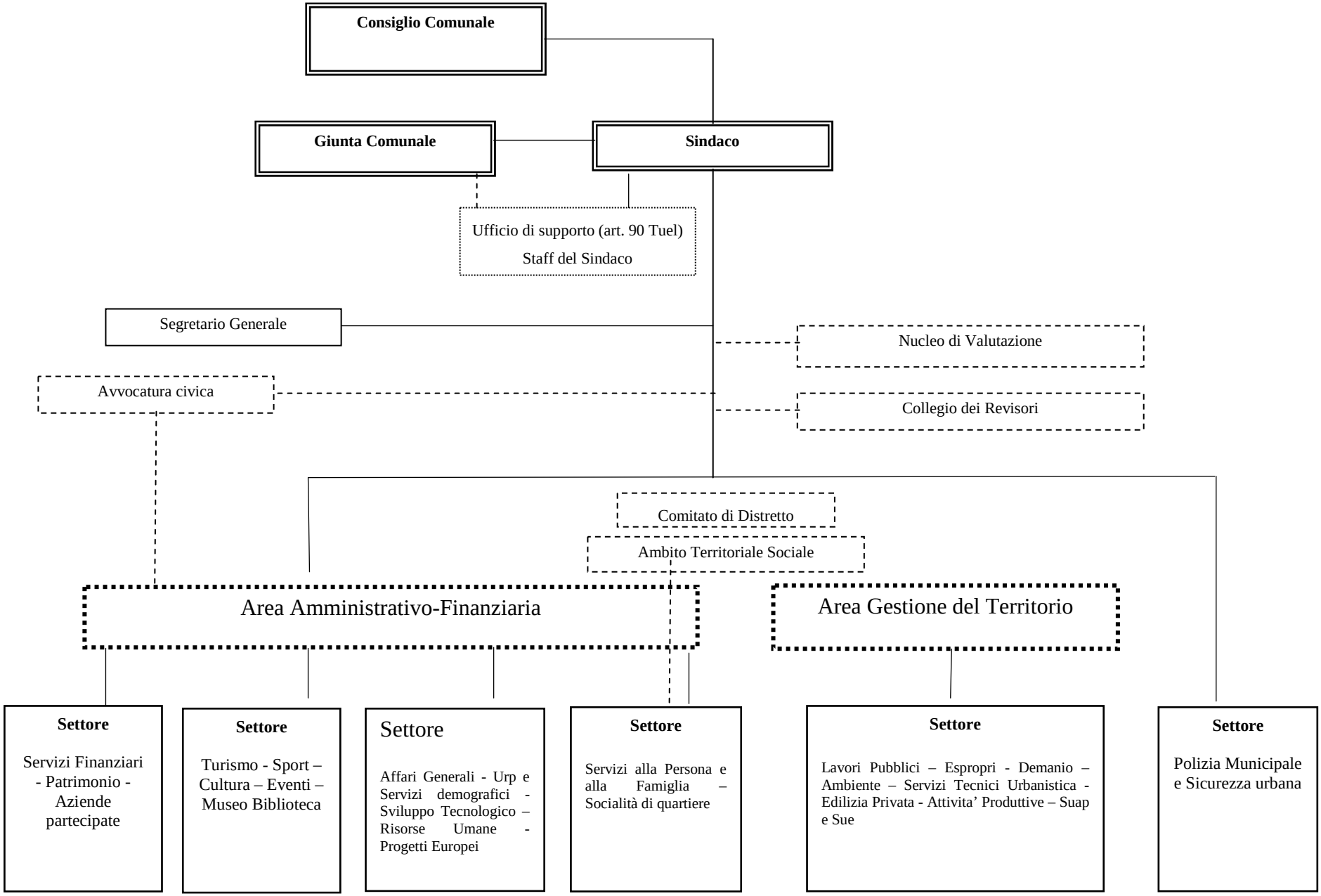
Consiglio Comunale
Giunta Comunale
Sindaco
Ufficio di supporto (art. 90 Tuel)
Staff del Sindaco
Segretario Generale
Nucleo di Valutazione
Avvocatura civica
Collegio dei Revisori
Comitato di Distretto
Ambito Territoriale Sociale
Area Amministrativo-Finanziaria
Area Gestione del Territorio
Settore
Servizi Finanziari - Patrimonio - Aziende partecipate
Settore
Turismo - Sport – Cultura – Eventi – Museo Biblioteca
Settore
Affari Generali - Urp e Servizi demografici - Sviluppo Tecnologico – Risorse Umane - Progetti Europei
Settore
Servizi alla Persona e alla Famiglia – Socialità di quartiere
Settore
Lavori Pubblici – Espropri - Demanio – Ambiente – Servizi Tecnici Urbanistica - Edilizia Privata - Attivita' Produttive – Suap e Sue
Settore
Polizia Municipale e Sicurezza urbana

L’attuale assetto organizzativo è così riassumibile:

Segretario comunale:	N. 1
Numero dirigenti	N. 5
Numero posizioni organizzative	N. 17
Numero totale personale dipendente	N. 415 (dato al 31.12.2021, come da conto annuale del personale)

1.3 Popolazione residente

La popolazione residente alla data della presente relazione risulta riportata nell’ultima colonna della tabella che segue e viene messa a confronto con il numero di residenti alla data di compilazione della relazione di fine mandato e con quella presente nell’ente nell’anno 2011.

Popolazione	2011	2021	2022 alla data del 12/06/2022
Residenti al 31.12	34.536	34.885	34706

2 SITUAZIONE FINANZIARIA

2.1 Sintesi dei dati finanziari a consuntivo del bilancio dell'ente

La seconda parte della presente relazione si propone di analizzare l'andamento delle entrate e delle spese sostenute dall'ente nel corso degli ultimi tre anni evidenziando, inoltre, l'eventuale scostamento presente tra i dati risultanti dalla relazione di fine mandato e quelli definitivi così come risultanti dall'ultimo rendiconto approvato.
A tal fine analizzeremo dapprima le varie voci di entrata e di spesa e gli equilibri parziali, quindi il risultato d'amministrazione conseguito nel corso degli ultimi tre anni.

2.1.1 Entrate

Con riferimento alla parte entrate si evidenziano i seguenti valori:

Entrate	2019	2020	Relazione Fine Mandato	2021 Rendiconto approvato	Scostamento Fine Mandato / Rendiconto
TITOLO 1: Entrate correnti di natura tributaria, contributiva e perequativa	44.717.518,52	37.877.227,00	42.818.719,01	42.818.719,01	0,00%
TITOLO 2: Trasferimenti correnti	4.650.283,60	16.684.077,09	12.174.548,00	12.174.548,00	0,00%
TITOLO 3: Entrate extratributarie	13.489.381,42	15.455.215,97	16.701.689,36	16.701.689,36	0,00%
TITOLO 4: Entrate in conto capitale	11.699.897,63	5.751.468,76	6.180.867,54	6.180.867,54	0,00%
TITOLO 5: Entrate da riduzione di attività finanziarie	5.996.892,46	6.014.686,15	7.159.776,52	7.159.776,52	0,00%
TITOLO 6: Accensione prestiti	5.994.243,01	6.014.686,15	6.400.000,00	6.400.000,00	0,00%
TITOLO 7: Anticipazioni da istituto tesoriere/cassiere	1.308.925,24	3.673.030,89	0,00	0,00	0,00%
TITOLO 9: Entrate per conto terzi e partite di giro	102.436.443,68	33.943.553,39	10.404.050,85	10.404.050,85	0,00%
TOTALE ENTRATE	190.293.585,56	125.413.945,40	101.839.651,28	101.839.651,28	0,00%

2.1.2 Spese

L'andamento della spesa relativa all'ultimo triennio è sintetizzato nella tabella che segue:

Spese	2019	2020	Relazione Fine Mandato	2021 Rendiconto approvato	Scostamento Fine Mandato / Rendiconto
TITOLO 1: Spese correnti	57.318.846,98	58.128.402,76	62.865.139,28	62.865.139,28	0,00%
TITOLO 2: Spese in conto capitale	11.773.848,96	10.230.940,94	11.121.918,16	11.121.918,16	0,00%
TITOLO 3: Spese per incremento di attività finanziarie	5.994.243,01	6.014.686,15	6.400.000,00	6.400.000,00	0,00%
TITOLO 4: Rimborso di prestiti	6.317.927,55	3.302.224,69	6.680.403,46	6.680.403,46	0,00%

TITOLO 5: Chiusura Anticipazioni ricevute da istituto tesoriere/cassiere	1.308.925,24	3.673.030,89	0,00	0,00	0,00%
TITOLO 7: Spese per conto terzi e partite di giro	102.436.443,68	33.943.553,39	10.404.050,85	10.404.050,85	0,00%
TOTALE SPESE	185.150.235,42	115.292.838,82	97.471.511,75	97.471.511,75	0,00%

2.1.3 Partite di giro

L'andamento della gestione conto terzi relativa all'ultimo triennio nonché le eventuali variazioni intervenute tra le risultanze portate nell'ultimo rendiconto approvato e quelle della relazione di fine mandato, sono evidenziate nella tabella che segue:

Partite di giro	2019	2020	Relazione Fine Mandato	2021 Rendiconto approvato	Scostamento Fine Mandato / Rendiconto
TITOLO 9: Entrate per conto terzi e partite di giro	102.436.443,68	33.943.553,39	10.404.050,85	10.404.050,85	0,00%
TITOLO 7: Spese per conto terzi e partite di giro	102.436.443,68	33.943.553,39	10.404.050,85	10.404.050,85	0,00%

2.2 Gli equilibri parziali di bilancio

Analizzate le principali voci di entrata e di spesa, nel presente paragrafo vengono rappresentati gli equilibri di parte corrente ed in c/capitale degli ultimi esercizi. A riguardo si ricorda che:

- l'equilibrio del bilancio di parte corrente misura la quantità di entrate destinate al finanziamento delle spese relative all'ordinaria gestione dell'ente, comprendendo anche eventuali spese occasionali che non generano effetti sugli esercizi successivi;
- l'equilibrio del bilancio investimenti descrive, invece, le componenti che partecipano per più esercizi nei processi di produzione ed erogazione dell'ente.

Gli scostamenti riportati nell'ultima colonna delle seguenti tabelle sono riferibili alle eventuali differenze tra l'ultimo rendiconto approvato e la relazione di fine mandato.

Equilibrio di parte corrente		2019	2020	Relazione Fine Mandato	2021 Rendiconto approvato	Scostamento Fine Mandato / Rendiconto
Fondo pluriennale vincolato per spese correnti iscritto in entrata	(+)	2.307.297,14	1.756.364,89	1.744.772,96	1.744.772,96	0,00%
Recupero disavanzo di amministrazione esercizio precedente	(-)	0,00	0,00	0,00	0,00	0,00%
Entrate Titoli 1.00 - 2.00 - 3.00	(+)	62.857.183,54	70.016.520,06	71.694.956,37	71.694.956,37	0,00%
Entrate Titolo 4.02.06 - Contributi agli investimenti direttamente destinati al rimborso dei prestiti da amministrazioni pubbliche	(+)	0,00	0,00	0,00	0,00	0,00%
Spese Titolo 1.00 - Spese correnti	(-)	57.318.846,98	58.128.402,76	62.865.139,28	62.865.139,28	0,00%
Fondo pluriennale vincolato di parte corrente (di spesa)	(-)	1.756.364,89	1.744.772,96	2.413.753,62	2.413.753,62	0,00%
Spese Titolo 2.04 - Altri trasferimenti in conto capitale	(-)	0,00	0,00	0,00	0,00	0,00%
Fondo pluriennale vincolato di spesa - titolo 2.04 Altri trasferimenti in conto capitale	(-)	0,00	0,00	0,00	0,00	0,00%
Spese Titolo 4.00 - Quote di capitale amm.to dei mutui e prestiti obbligazionari	(-)	6.317.927,55	3.302.224,69	6.680.403,46	6.680.403,46	0,00%

Fondo anticipazioni di liquidità	(-)	0,00	0,00	0,00	0,00	0,00%
Utilizzo avanzo di amministrazione per spese correnti e per rimborso prestiti	(+)	2.440.661,52	1.532.158,90	3.977.307,72	3.977.307,72	0,00%
Entrate di parte capitale destinate a spese correnti in base a specifiche disposizioni di legge o dei principi contabili	(+)	2.880.495,00	2.350.000,00	2.757.265,53	2.757.265,53	0,00%
Entrate di parte corrente destinate a spese di investimento in base a specifiche disposizioni di legge o dei principi contabili	(-)	222.932,54	1.842.858,34	236.143,38	236.143,38	0,00%
Entrate da accensione di prestiti destinate a estinzione anticipata dei prestiti	(+)	0,00	0,00	0,00	0,00	0,00%
RISULTATO DI COMPETENZA DI PARTE CORRENTE	(=)	4.869.565,24	10.636.785,10	7.978.862,84	7.978.862,84	0,00%

Equilibrio in conto capitale		**2019**	**2020**	**Relazione Fine Mandato**	**2021 Rendiconto approvato**	**Scostamento Fine Mandato / Rendiconto**
Utilizzo avanzo di amministrazione per spese di investimento	(+)	340.406,21	868.241,96	2.075.000,00	2.075.000,00	0,00%
Fondo pluriennale vincolato per spese in conto capitale iscritto in entrata	(+)	6.718.532,80	9.065.109,57	8.865.795,13	8.865.795,13	0,00%
Entrate Titoli 4.00-5.00-6.00	(+)	23.691.033,10	17.780.841,06	19.740.644,06	19.740.644,06	0,00%
Entrate Titolo 4.02.06 - Contributi agli investimenti direttamente destinati al rimborso dei prestiti da amministrazioni pubbliche	(-)	0,00	0,00	0,00	0,00	0,00%
Entrate di parte capitale destinate a spese correnti in base a specifiche disposizioni di legge o dei principi contabili	(-)	2.880.495,00	2.350.000,00	2.757.265,53	2.757.265,53	0,00%
Entrate Titolo 5.02 per Riscossione crediti di breve termine	(-)	0,00	0,00	0,00	0,00	0,00%
Entrate Titolo 5.03 per Riscossione crediti di medio-lungo termine	(-)	0,00	0,00	0,00	0,00	0,00%
Entrate Titolo 5.04 relative a Altre entrate per riduzione di attività finanziarie	(-)	5.996.892,46	6.014.686,15	6.400.000,00	6.400.000,00	0,00%
Entrate di parte corrente destinate a spese di investimento in base a specifiche disposizioni di legge o dei principi contabili	(+)	222.932,54	1.842.858,34	236.143,38	236.143,38	0,00%
Entrate da accensione di prestiti destinate a estinzione anticipata dei prestiti	(-)	0,00	0,00	0,00	0,00	0,00%
Spese Titolo 2.00 - Spese in conto capitale	(-)	11.773.848,96	10.230.940,94	11.121.918,16	11.121.918,16	0,00%
Fondo pluriennale vincolato in c/capitale (di spesa)	(-)	9.065.109,57	8.865.795,13	10.627.870,39	10.627.870,39	0,00%
Spese Titolo 3.01 per Acquisizioni di attività finanziarie	(-)	0,00	0,00	0,00	0,00	0,00%
Spese Titolo 2.04 - Altri trasferimenti in conto capitale	(+)	0,00	0,00	0,00	0,00	0,00%
Fondo pluriennale vincolato di spesa - titolo 2.04 Altri trasferimenti in conto capitale	(+)	0,00	0,00	0,00	0,00	0,00%
RISULTATO DI COMPETENZA IN CONTO CAPITALE	(=)	1.256.558,66	2.095.628,71	10.528,49	10.528,49	0,00%

2.3 Risultato di amministrazione

Il risultato contabile di amministrazione, pari al fondo di cassa a fine anno, aumentato dei residui attivi (sia di competenza che riaccertati) diminuito dei residui passivi (anch'essi di competenza e riaccertati), al netto del fondo pluriennale vincolato, come previsto dall'art. 187 comma 1 del TUEL, deve essere scomposto nelle quote vincolate, destinate e accantonate , ai fini del successivo utilizzo o ripiano.

Risultato di amministrazione	**2019**	**2020**	**Relazione Fine Mandato**	**2021 Rendiconto approvato**	**Scostamento Fine Mandato / Rendiconto**
Quote accantonate	13.298.235,66	18.576.771,82	24.361.455,85	24.361.455,85	0,00%
Avanzo vincolato	1.058.687,26	5.824.708,99	2.575.601,36	2.575.601,36	0,00%
Avanzo destinato	878.138,16	1.752.913,68	18.299,68	18.299,68	0,00%
Quota libera del risultato di amministrazione	477.386,22	338.169,79	829.908,77	829.908,77	0,00%

Totale	15.712.447,30	26.492.564,28	27.785.265,66	27.785.265,66	0,00%

2.4 Risultato della gestione di competenza

Com'è noto, il risultato della gestione di competenza - dato dalla somma delle riscossioni e dei residui attivi dedotti i pagamenti ed i residui passivi riferiti alla sola gestione di competenza - evidenzia il risultato finanziario di sintesi della gestione di ciascun esercizio.
La tabella che segue riporta per il triennio in esame, le suddette risultanze contabili. L'ultima colonna della tabella che segue evidenzia le eventuali variazioni apportate in sede di approvazione del rendiconto 2021 rispetto ai valori precedentemente indicati nell'ultima relazione di fine mandato.

Il risultato della Gestione di Competenza	2019	2020	Relazione Fine Mandato	2021 Rendiconto approvato	Scostamento Fine Mandato / Rendiconto
Accertamenti di Competenza (+)	190.293.585,56	125.413.945,40	101.839.651,28	101.839.651,28	0,00%
Impegni di Competenza (-)	185.150.235,42	115.292.838,82	97.471.511,75	97.471.511,75	0,00%
Quota di FPV iscritta in entrata all'1/1 (+)	9.025.829,94	10.821.474,46	10.610.568,09	10.610.568,09	0,00%
Impegni confluiti nel FPV al 31/12 (-)	10.821.474,46	10.610.568,09	13.041.624,01	13.041.624,01	0,00%
AVANZO (+) DISAVANZO (-)	3.347.705,62	10.332.012,95	1.937.083,61	1.937.083,61	0,00%
Disavanzo di amministrazione applicato	0,00	0,00	0,00	0,00	0,00%
Avanzo di amministrazione applicato	2.781.067,73	2.400.400,86	6.052.307,72	6.052.307,72	0,00%
Saldo della Gestione di Competenza	6.128.773,35	12.732.413,81	7.989.391,33	7.989.391,33	0,00%

3 GLI EQUILIBRI DI BILANCIO

3.1 Il rispetto del pareggio di bilancio

Dal 2016 e fino a tutto il 2018, al rispetto del patto di stabilità interno si è sostituito il rispetto del pareggio di bilancio, ovvero il conseguimento di un saldo di competenza finale positivo, saldo costituito quale differenza tra le entrate finali e le spese finali con esclusione, quindi, dell'avanzo quale entrata utile ai fini del calcolo del saldo, così come il fondo pluriennale vincolato formato da indebitamento. A partire dal 2020 sarebbe stato escluso anche il fondo pluriennale vincolato costituito dall'avanzo.

La tabella che segue riepiloga i risultati conseguiti negli anni in esame.

	2016	2017	2018	2019
Pareggio di Bilancio ed Equilibrio di Bilancio	R	R	R	R

Legenda: "R" rispettato, "NR" non rispettato, "NS" non soggetto

La Corte costituzionale con la sentenza 101/2018 ha dichiarato illegittima la norma della legge 232/2016 - la legge di bilancio per il 2017 - laddove prevedeva che a decorrere dall'esercizio 2020, tra le entrate e le spese finali sarebbe stato incluso il fondo pluriennale vincolato di entrata e di spesa, esclusivamente finanziato dalle entrate finali.

Il legislatore della legge di bilancio per il 2019 ha così riscritto il vincolo di finanza pubblica stabilendo in primis che gli enti locali utilizzano l'avanzo e il fondo pluriennale vincolato così come rilevano ai fini degli equilibri codificati nel nuovo ordinamento contabile, il D. Lgs. 118/2011, e sanciti nell'art. 162 del Testo Unico degli Enti Locali. Conseguentemente ha ravvisato nel raggiungimento di un risultato di competenza non negativo, come desumibile dal prospetto degli equilibri allegato al rendiconto, l'equilibrio dei bilanci degli enti locali e delle regioni.
Le risultanze dell'ente, con riguardo al risultato della gestione di competenza, sono state esposte nel paragrafo 2.4.
Tuttavia, per tenere conto degli equilibri sostanziali degli enti e quindi il corretto bilanciamento tra risorse acquisite e risorse utilizzate, il legislatore ha formalizzato, con la modifica del principio applicato della programmazione, allegato 4/1 al D.Lgs. 118/2011, altri due equilibri, propriamente individuati come "equilibrio di bilancio" e "equilibrio complessivo".

3.2 Equilibrio di bilancio

Al fine di tenere conto degli effetti sulla gestione di competenza derivanti dalla destinazione delle risorse acquisite in bilancio alla costituzione degli accantonamenti previsti dalle leggi e dai principi contabili e al rispetto dei vincoli specifici di destinazione definiti dall'art.187, c.3-ter, al D.Lgs. 267 del 2000, con il rendiconto viene calcolato anche l'equilibrio di bilancio.
L'equilibrio di bilancio è pari al risultato di competenza (avanzo di competenza con il segno +, o il disavanzo di competenza con il segno -) al netto delle risorse accantonate nel bilancio dell'esercizio cui il rendiconto si riferisce (stanziamenti definitivi al netto del fondo di anticipazione di liquidità, già considerato nell'equilibrio di competenza) e delle risorse vincolate non ancora impegnate alla data del 31 dicembre dell'esercizio cui il rendiconto si riferisce.

Equilibrio di bilancio	Rendiconto approvato
A) Avanzo di competenza (+) /Disavanzo di competenza (-)	8.100.091,33
B) Risorse accantonate stanziate nel bilancio dell'esercizio	2.520.735,67
C) Risorse vincolate nel bilancio (+)	603.549,82
D) EQUILIBRIO DI BILANCIO (D=A-B-C)	4.975.805,84

3.3 Equilibrio complessivo

L'equilibrio complessivo è calcolato per tenere conto anche degli effetti derivanti dalle variazioni degli accantonamenti effettuate in sede di rendiconto in attuazione dei principi contabili, nel rispetto del principio della prudenza e a seguito di eventi verificatosi dopo la chiusura dell'esercizio cui il rendiconto si riferisce o successivamente ai termini previsti per le variazioni di bilancio.
L'equilibrio complessivo è pari alla somma algebrica tra l'equilibrio di bilancio (lettera d) del primo riquadro) e il saldo algebrico delle variazioni degli accantonamenti effettuata in sede di rendiconto.
In sede di rendiconto l'Ente ha effettuato gli accantonamenti rappresentati nella tabella seguente, determinando un equilibrio complessivo così calcolato:

Equilibrio complessivo	Rendiconto approvato
D) EQUILIBRIO DI BILANCIO (D=A-B-C)	4.975.805,84
E) Variazione accantonamenti effettuata in sede di rendiconto (+)/(-)	3.341.452,36
F) EQUILIBRIO COMPLESSIVO (F=D-E)	1.634.353,48

3.4 Utilizzo avanzo di amministrazione

L'avanzo così come determinato nel paragrafo precedente è stato utilizzato ai sensi del comma 2, art. 187 TUEL.

Utilizzo avanzo di amministrazione	2019	2020	Relazione Fine Mandato	2021 Rendiconto approvato	Scostamento Fine Mandato / Rendiconto
Finanziamento debiti fuori bilancio	0,00	0,00	0,00	0,00	0,00%
Salvaguardia equilibri di bilancio	0,00	0,00	0,00	0,00	0,00%
Spese di investimento	340.406,21	868.241,96	2.075.000,00	2.075.000,00	0,00%
Spese correnti non ripetitive	2.440.661,52	1.532.158,90	3.977.307,72	3.977.307,72	0,00%
Estinzione anticipata di prestiti	0,00	0,00	0,00	0,00	0,00%
Totale	2.781.067,73	2.400.400,86	6.052.307,72	6.052.307,72	0,00%

3.5 Analisi anzianità dei residui distinti per anno di provenienza

L'analisi della composizione dei residui attivi e passivi per anno di provenienza evidenzia la velocità dell'ente nella realizzazione delle entrate o nella effettuazione dei pagamenti; tali risultanze sono esposte nelle seguenti tabelle.

RESIDUI ATTIVI	Relazione Fine Mandato	2021 Rendiconto approvato	Scostamento Fine Mandato / Rendiconto
Esercizio 2017 e precedenti	11.419.607,87	11.419.607,87	0,00%
Esercizio 2018	6.138.516,22	6.138.516,22	0,00%
Esercizio 2019	11.404.762,81	11.404.762,81	0,00%
Esercizio 2020	6.892.740,76	6.892.740,76	0,00%
Esercizio 2021	16.703.186,39	16.703.186,39	0,00%
Totale	52.558.814,05	52.558.814,05	0,00%

RESIDUI PASSIVI	Relazione Fine Mandato	2021 Rendiconto approvato	Scostamento Fine Mandato / Rendiconto
Esercizio 2017 e precedenti	1.261.882,87	1.261.882,87	0,00%
Esercizio 2018	457.372,74	457.372,74	0,00%
Esercizio 2019	2.225.881,97	2.225.881,97	0,00%
Esercizio 2020	4.655.745,11	4.655.745,11	0,00%
Esercizio 2021	22.599.595,24	22.599.595,24	0,00%
Totale	31.200.477,93	31.200.477,93	0,00%

4 INDEBITAMENTO

4.1 Indebitamento

L'indebitamento determina riflessi importanti sui bilanci degli anni successivi; a tal fine è interessante presentare:

- l'evoluzione dell'indebitamento dell'ente;
- il livello del limite d'indebitamento;
- la presenza di strumenti derivati ed i riflessi che questi generano sul bilancio.

4.1.1 Evoluzione indebitamento dell'ente

Il rapporto tra indebitamento residuo ed il numero di residenti misura, in linea teorica, la quota di indebitamento pro capite per abitante per debiti contratti dal nostro ente. L'evoluzione di tale rapporto negli ultimi anni è la seguente:

Indebitamento	2019	2020	Relazione Fine Mandato	2021 Rendiconto approvato	Scostamento Fine Mandato / Rendiconto
Residuo debito finale	72.055.909,07	76.510.651,36	74.816.604,83	74.816.604,83	0,00%
Popolazione residente	35.530	35.102	34.885	34.885	
Rapporto tra residuo debito e popolazione residente	2.028,03	2.179,67	2.144,66	2.144,66	0,00%

4.1.2 Rispetto del limite di indebitamento

Altrettanto interessante per l'analisi in corso è la verifica sul rispetto del limite d'indebitamento previsto dalla normativa vigente. Si ricorda che l'assunzione di nuovi debiti di finanziamento da parte degli enti locali è soggetta al rispetto del limite di cui all'art. 204 TUEL. La tabella che segue riporta l'incidenza degli interessi sulle entrate correnti nei tre esercizi in esame.

Rispetto limite di indebitamento	2019	2020	Relazione Fine Mandato	2021 Rendiconto approvato
Incidenza % degli interessi passivi sulle entrate correnti (Art. 204 TUEL)	1,94%	1,94%	2,27%	2,27%

4.2 Utilizzo strumenti di finanza derivata

Nel corso degli scorsi anni l'Ente non ha attivato contratti di finanza derivata.

5 SITUAZIONE ECONOMICO-PATRIMONIALE

5.1 Lo Stato Patrimoniale

A seguire si espongono i dati patrimoniali ai sensi dell'art. 230 TUEL come risultanti dalla relazione di fine mandato, dal rendiconto 2021 e gli eventuali scostamenti in percentuale eventualmente intercorsi tra i due documenti.

Attivo	Relazione Fine Mandato	2021 Rendiconto approvato	Scostamento Fine Mandato / Rendiconto
A) CREDITI vs. LO STATO ED ALTRE AMMINISTRAZIONI PUBBLICHE PER LA PARTECIPAZIONE AL FONDO DI DOTAZIONE	0,00	0,00	0,00%
B) IMMOBILIZZAZIONI	290.834.780,05	290.834.780,05	0,00%
Immobilizzazioni immateriali	1.005.222,95	1.005.222,95	0,00%
Immobilizzazioni materiali	243.134.492,28	243.134.492,28	0,00%
Immobilizzazioni finanziarie	46.695.064,82	46.695.064,82	0,00%
C) ATTIVO CIRCOLANTE	54.156.370,50	54.156.370,50	0,00%
Rimanenze	20.866,16	20.866,16	0,00%
Crediti	34.192.009,18	34.192.009,18	0,00%
Attività finanziarie che non costituiscono immobilizzi	0,00	0,00	0,00%
Disponibilità liquide	19.943.495,16	19.943.495,16	0,00%
D) RATEI E RISCONTI	0,00	0,00	0,00%
Ratei attivi	0,00	0,00	0,00%
Risconti attivi	0,00	0,00	0,00%
TOTALE DELL'ATTIVO (A+B+C+D)	344.991.150,55	344.991.150,55	0,00%

Passivo	Relazione Fine Mandato	2021 Rendiconto approvato	Scostamento Fine Mandato / Rendiconto
A) PATRIMONIO NETTO	205.034.429,55	205.034.429,55	0,00%
Fondo di dotazione	0,00	0,00	0,00%
Riserve	203.812.534,76	203.812.534,76	0,00%
Risultato economico esercizi precedenti	11.132.265,93	11.132.265,93	
Risultato economico dell'esercizio	1.221.894,79	1.221.894,79	0,00%
B) FONDI PER RISCHI E ONERI	6.469.592,59	6.469.592,59	0,00%
C) TRATTAMENTO DI FINE RAPPORTO	0,00	0,00	0,00%
D) DEBITI	105.036.725,83	105.036.725,83	0,00%
E) RATEI E RISCONTI E CONTRIBUTI AGLI INVESTIMENTI	17.318.136,65	17.318.136,65	0,00%
Ratei passivi	651.523,20	651.523,20	0,00%
Risconti passivi	16.666.613,45	16.666.613,45	0,00%
TOTALE DEL PASSIVO (A+B+C+D+E)	344.991.150,55	344.991.150,55	0,00%

5.2 Conto economico

Anche per le voci di proventi e costi di gestione, ai sensi dell'art. 229 TUEL, si riportano a seguire i risultati esposti nella relazione di fine mandato, nel rendiconto 2021 e gli eventuali scostamenti in percentuale:

Conto economico	Relazione Fine Mandato	2021 Rendiconto approvato	Scostamento Fine Mandato / Rendiconto
A) COMPONENTI POSITIVI DELLA GESTIONE	68.622.636,57	68.622.636,57	0,00%
B) COMPONENTI NEGATIVI DELLA GESTIONE	73.658.702,02	73.658.702,02	0,00%
Quote di ammortamento d'esercizio	9.287.710,62	9.287.710,62	0,00%
DIFFERENZA FRA COMP. POSITIVI E NEGATIVI DELLA GESTIONE (A-B)	-5.036.065,45	-5.036.065,45	0,00%
C) PROVENTI ED ONERI FINANZIARI			
Proventi finanziari	3.537.104,81	3.537.104,81	0,00%
Proventi da partecipazioni	3.536.604,81	3.536.604,81	0,00%
Altri proventi finanziari	500,00	500,00	0,00%
Oneri finanziari	1.484.160,35	1.484.160,35	0,00%
Interessi ed altri oneri finanziari	1.484.160,35	1.484.160,35	0,00%
TOTALE PROVENTI ED ONERI FINANZIARI (C)	2.052.944,46	2.052.944,46	0,00%
D) RETTIFICHE DI VALORE ATTIVITA' FINANZIARIE			
Rivalutazioni	4.518.654,79	4.518.654,79	0,00%
Svalutazioni	0,00	0,00	0,00%
TOTALE RETTIFICHE (D)	4.518.654,79	4.518.654,79	0,00%
E) Proventi e oneri straordinari			
Proventi straordinari	4.598.673,16	4.598.673,16	0,00%
a) Proventi da permessi di costruire	2.757.265,53	2.757.265,53	0,00%
b) Proventi da trasferimenti in conto capitale	0,00	0,00	0,00%
c) Sopravvenienze attive e insussistenze del passivo	996.593,80	996.593,80	0,00%
d) Plusvalenze patrimoniali	0,00	0,00	0,00%
e) Altri proventi straordinari	844.813,83	844.813,83	0,00%
Oneri straordinari	4.042.770,95	4.042.770,95	0,00%
a) Trasferimenti in conto capitale	0,00	0,00	0,00%
b) Sopravvenienze passive e insussistenze dell'attivo	3.695.801,56	3.695.801,56	0,00%
c) Minusvalenze patrimoniali	176.969,39	176.969,39	0,00%
d) Altri oneri straordinari	170.000,00	170.000,00	0,00%
TOTALE PROVENTI ED ONERI STRAORDINARI (E)	555.902,21	555.902,21	0,00%
RISULTATO PRIMA DELLE IMPOSTE (A-B+C+D+E)	2.091.436,01	2.091.436,01	0,00%
Imposte	869.541,22	869.541,22	0,00%
RISULTATO DELL'ESERCIZIO	1.221.894,79	1.221.894,79	0,00%

6 ORGANISMI CONTROLLATI

Società partecipata	Capitale Sociale al 31/12/2021	Patrimonio Netto al 31/12/2021	Quota in € al 31.12.2021	Quota in %	Valore Partecipaz. al 31.12.2021	Utile/(Perdita) Bilancio 2021
Geat S.r.l.	12.233.943	17.275.231	12.188.943	99,632	17.211.658	**53.182**
New Palariccione S.r.l.	541.152	1.091.450	426.640	78,84	860.499	**197.766**
Romagna Acque – Soc. delle Fonti S.p.A.	375.422.521	405.050.582	516,46	0,000138	55.897	**7.781.275**
S.I.S. S.p.A.	36.959.282	39.806.778	16.868.593	45,64	18.167.813	**481.254**
Amir S.p.A.	47.758.409	50.092.739	253.067	0,52989	265.436	**1.111.382**
Start Romagna SpA	29.000.000	30.303.410	180.446	0,62223	188.557	**98.352**
Farmacie Com.li di Riccione S.p.A.	9.500.000	10.248.707	1.707.000	17,96842	1.841.531	**413.961**
ASPES S.p.A.	58.035.504	58.279.847	1.750	0,003015	1.757	**113.020**
Lepida S.c.p.A.	69.881.000	73.841.727	1.000	0,0014	1.034	**536.895**
P.M.R. S.r.l. Consortile	10.833.607	13.460.908	581.604	5,368	722.582	**23.758**
A.M.R. S.r.l. Consortile	100.000,00	3.503.072	1.663	1,663	58.256	**162.457**
ACER RIMINI	9.392.340	13.660.090	7927.713	8,44	1.152.912	**178.284**
Consorzio Strada dei Vini e dei Sapori dei Colli di Rimini	5.061	70.084	52	1,021	716	**(4.501)**
Fondaz. Scuola Interregionale di Polizia Locale	741.000	1.370.411	1.000	0,1351	1.851	**62.212**
Fondazione I.T.S. (Ist. Tecnico Sup. per le tecnologie Innovative per i beni, att. culturali, turismo,benessere)	78.600	176.647	5.000	6,36	11.234	**97.054**

7 DEBITI FUORI BILANCIO

7.1 Riconoscimento debiti fuori bilancio

L'ente nel corso dell'esercizio 2021 non ha riconosciuto Debiti fuori bilancio.

8 RILIEVI DEGLI ORGANI DI CONTROLLO

8.1 Rilievi della Corte dei conti

Attività di controllo: indicare se l'ente è stato oggetto di deliberazioni, pareri, relazioni, sentenze in relazione a rilievi effettuati per gravi irregolarità contabili in seguito ai controlli di cui ai commi 166-168 dell'art. 1 della Legge 266/2005. Se la risposta è affermativa riportarne in sintesi il contenuto;
NEGATIVO

Attività giurisdizionale: indicare se l'ente è stato oggetto di sentenze. Se la risposta è affermativa, riportare in sintesi il contenuto.
NEGATIVO

8.2 Rilievi dell'organo di revisione

Indicare se l'ente è stato oggetto di rilievi di gravi irregolarità contabili. Se la risposta è affermativa riportarne in sintesi il contenuto
NEGATIVO

9 CONDIZIONE GIURIDICA E FINANZIARIA DELL'ENTE

Nella presente parte della relazione viene illustrata la condizione giuridica ed economica dell'ente in riferimento ad eventi straordinari, quali:

- commissariamenti,
- dichiarazioni di dissesto o pre-dissesto,
- ricorsi a fondi o contributi di carattere straordinario,
- accertamenti di deficitarietà strutturale, cui è stato eventualmente soggetto nel corso del precedente periodo.

In particolare, si evidenziano gli ulteriori aspetti rilevanti ai fini della valutazione della sussistenza dei presupposti per il ricorso alla procedura di riequilibrio finanziario.

9.1 Condizione giuridica dell'ente

Nel periodo del mandato	Stato
L'ente è commissariato o lo è stato nel periodo del precedente mandato	NO

9.2 Condizione finanziaria dell'ente

Nel periodo del mandato	Stato
l'ente ha dichiarato il dissesto finanziario ai sensi dell'art. 244 TUEL	NO
l'ente ha dichiarato il predissesto finanziario ai sensi dell'art. 243-bis TUEL	NO
l'ente ha fatto ricorso al fondo di rotazione di cui all'art. 243-ter e 243-quinquies del TUEL	NO
l'ente ha fatto ricorso al contributo di cui all'art. 3-bis del D.L. 174/12 convertito con L. 213/12 (la possibilità di utilizzare il contributo per gli anni 2018, 2019 e 2020 è prevista dal comma 864 della L. 205/2017)	NO

9.3 Parametri obiettivo per l'accertamento della condizione di ente strutturalmente deficitario ex art. 242 TUEL

Ai sensi della vigente normativa sono da considerarsi in condizioni strutturalmente deficitarie gli enti che presentano gravi ed incontrovertibili condizioni di squilibrio, rilevati dalla tabella dei parametri allegata all'ultimo conto del bilancio. Tali condizioni si presumono sussistere quando almeno la metà dei parametri presentino valori positivi.
Il DM del 28/12/2018 ha fissato i nuovi parametri obiettivi per Comuni, Province e Città Metropolitane per il triennio 2019/2021.
I nuovi parametri sono stati elaborati tenendo conto degli indicatori previsti dall'Atto di indirizzo, approvato dall'Osservatorio per la Finanza degli Enti locali nella seduta del 20 febbraio 2018, che erano stati individuati tra gli indicatori del Piano degli indicatori e dei risultati attesi di bilancio di cui all'articolo 18-bis, del Decreto Legislativo 23 giugno 2011, n. 118 - approvato con Decreto del Ministro dell'Interno del 22 dicembre 2015.

Il nostro ente evidenzia la seguente situazione strutturale:

Parametri obiettivi	Rendiconto 2020	Rendiconto 2021
Parametri che rispettano i valori soglia	8 su 8	8 su 8

Data 22/08/2022

Il Responsabile dei Servizi Finanziari Dott.ssa Cinzia Farinelli
(documento firmato digitalmente)

Data 22/08/2022

Il Sindaco Dott.ssa Daniela Angelini
(documento firmato digitalmente)