

CONCORSO PUBBLICO, PER ESAMI, PER LA COPERTURA DI N. 4 POSTI DI ISTRUTTORE DI POLIZIA MUNICIPALE, CATEGORIA C, DI CUI N. 1 POSTO RISERVATO PRIORITARIAMENTE AI MILITARI VOLONTARI DELLE FF.AA..

PIANO OPERATIVO DEL COMUNE DI RICCIONE IN APPLICAZIONE DEL PROTOCOLLO 15/04/2021 ADOTTATO DAL DIPARTIMENTO DELLA FUNZIONE PUBBLICA PER LO SVOLGIMENTO DEI CONCORSI PUBBLICI E DEL D.L. 22 APRILE 2021 N. 52 COSÌ COME MODIFICATO DAL D.L. 23 LUGLIO 2021 N. 105.

Il presente Piano Operativo, emanato in applicazione del Protocollo di svolgimento dei concorsi pubblici, approvato dal Dipartimento della Funzione Pubblica in data 15/04/2021, prot. DPF 25239, descrive tutti gli adempimenti necessari per una corretta organizzazione e gestione della Prova Orale del concorso in oggetto, che si svolgerà nelle giornate di martedì 7, mercoledì 8, venerdì 10 e lunedì 13 settembre 2021, a partire dalle ore 8:30, presso il Palazzo del Turismo di Riccione, Piazzale Ceccarini n. 11. I candidati saranno così suddivisi: n° 18 nelle giornate del 7 e 8 settembre, n° 16 nella giornata del 10 settembre e n° 13 nella giornata del 13 settembre.

I luoghi individuati hanno elevata flessibilità logistica e dispongono delle seguenti caratteristiche:
adeguata viabilità e di trasporto pubblico locale;
ingressi riservati ai candidati distinti e separati tra loro per consentirne il diradamento, in entrata e in uscita da ciascuna Area, individuati come da planimetria;
disponibilità aree riservate al parcheggio dei candidati con particolari esigenze (portatori di handicap, immunodepressi, etc.);
disponibilità di sufficiente area interna con adeguata areazione naturale (compatibilmente con le condizioni climatiche esterne);
disponibilità di un locale autonomo e isolato, ubicato prima dell'accesso alle Aule concorso ove accogliere e isolare i soggetti sintomatici (sintomi insorti nel corso delle prove), raggiungibile attraverso un percorso separato ed isolato da quello dei candidati diretti alle Aule concorso, per evitare la diffusione del contagio e garantire la privacy del soggetto a rischio e della necessità di garantire l'accoglienza e l'isolamento dei predetti soggetti.

E' presente presso il Piazzale Curiel una stazione di autobus per TPL con fermata di varie linee di bus pubblici a 270 metri dal Piazzale Ceccarini n.11 e a 350 metri da Via Virgilio n.17.

Sono inoltre presenti parcheggi per i candidati con particolari esigenze (portatori di handicap, immunodepressi etc..) presso Piazzale Giardini nelle immediate vicinanze del Palazzo del Turismo.

AREA CONCORSUALE - ACCESSO AI LOCALI OVE SI SVOLGONO LE PROVE

L'Aula in cui si svolgerà la prova d'esame orale è situata all'interno del Palazzo del Turismo di Riccione, piano terra, sito in Piazzale Ceccarini n.11, Riccione.

La procedura concorsuale dovrà svolgersi nel rispetto del presente Piano Operativo conforme al Protocollo di sicurezza anti Covid-19 del Dipartimento della Funzione Pubblica del 15/04/2021, ed anche nel rispetto dei Protocolli di sicurezza in ordine all'emergenza sanitaria da Covid-19 relativa all'Area Concorsuale ove si trova ubicata l'Aula. Nel caso in cui i Protocolli avessero disposizioni contrastanti, trovano applicazione le disposizioni del presente Piano Operativo, idonee a garantire condizioni di maggior sicurezza per i candidati, per i componenti della Commissione Giudicatrice e per il personale di supporto e di vigilanza.

Per consentire un afflusso ordinato, al fine di evitare assembramenti, i candidati convocati presso il Palazzo del Turismo di Riccione attenderanno nel Piazzale Ceccarini antistante il Palazzo. Lo spazio di attesa è molto ampio per garantire il necessario distanziamento di 2,25 metri tra i candidati convocati. Il personale di supporto farà entrare nell'Area concorsuale dall'ingresso principale del Palazzo del Turismo due o tre candidati alla volta, mantenendo sempre il distanziamento di almeno 2,25 metri gli uni dagli altri.

L'ingresso all'area concorsuale sarà possibile esclusivamente ai candidati muniti di una delle certificazioni verdi COVID-19 (Green Pass), di cui all'articolo 9, comma 2, del D.L. 22 aprile 2021 n.52. La verifica delle certificazioni verdi Covid-19 è effettuata mediante la lettura del QR-code, utilizzando esclusivamente l'applicazione "VerificaC19", che consente di controllare l'autenticità, la validità e

l'integrità della certificazione e di conoscere le generalità dell'intestatario, senza rendere visibili le informazioni che ne hanno determinato l'emissione.

All'ingresso della sede concorsuale, nel rispetto dell'art 9 bis, comma 1, lettera i), del D.L. 22 aprile 2021 n.52 così come modificato dal D.L. 23 luglio 2021 n. 105, ai candidati verrà chiesto di presentare il QR-code per la verifica della certificazione verde Covid-19 posseduta. Contestualmente ai candidati verrà ritirata l'autodichiarazione rilasciata ai sensi degli artt. 46 e 47 DPR 445/2000, verrà misurata la temperatura corporea che non dovrà superare i 37,5° C altrimenti il candidato sarà invitato a ritornare al proprio domicilio e verrà fornita la mascherina facciale filtrante FFP2 messa a disposizione dall'Amministrazione. Si procederà subito di seguito alla loro identificazione attrezzando un tavolo con apposito divisorio in plexiglass (barriera antirespiro) e una finestra per il passaggio dei documenti di riconoscimento e concorsuali del candidato. Così di seguito fino al raggiungimento di n° 18 o 16 o 13 candidati, in base alla giornata di convocazione. terminate le suddette operazioni, verranno accompagnati nell'Aula posta al piano terra del Palazzo del Turismo, luogo di svolgimento dei colloqui. I componenti della Commissione accederanno da ingresso distinto rispetto a quello dei candidati.

Durante l'attesa i candidati dovranno mantenere tra loro la distanza minima di sicurezza di almeno due metri e 25 cm ed indossare correttamente il facciale filtrante FFP2. I candidati dovranno indossare solo facciali filtranti FFP2 forniti dal personale dell'Amministrazione.

Il personale dell'Area di Vigilanza assicurerà che i candidati, in numero limitato, accedano all'Area Concorsuale, in fila, in modo ordinato.

Il personale di servizio fornirà istruzioni e vigilerà sul rispetto di tali prescrizioni, regolando l'afflusso in modo progressivo e segmentato al punto di accesso.

I candidati, due o tre alla volta, dovranno affluire all'ingresso seguendo le indicazioni del personale di servizio e la segnaletica a pavimento, in fila indiana e rispettando la distanza interpersonale minima di 2,25 metri. Una volta avviati all'ingresso, i candidati non potranno ritornare nella zona di attesa, e il flusso dovrà essere regolato da una progressione a senso unico "in avanti". La coda all'accesso non dovrà mai superare le 2 persone opportunamente distanziate.

L'accesso nell'Area Concorsuale sarà presidiato da personale di servizio e dotato di soluzione idroalcolica conforme alle disposizioni anticontagio.

Nessun candidato potrà accedere ai locali ove si svolge la prova senza facciale FFP2 fornito dall'Amministrazione.

Per una maggiore comprensione della struttura, dei percorsi, ecc si rimanda alla planimetria dell'Area Concorsuale, allegata al presente Piano.

I candidati dovranno:

- 1) presentarsi da soli e senza alcun tipo di bagaglio (salvo situazioni eccezionali, da documentare);
- 2) non presentarsi presso la sede concorsuale se affetti da uno o più dei seguenti sintomi:
 - a) temperatura superiore a 37,5°C e brividi;
 - b) tosse di recente comparsa;
 - c) difficoltà respiratoria;
 - d) perdita improvvisa dell'olfatto (anosmia) o diminuzione dell'olfatto (iposmia), perdita del gusto (ageusia) o alterazione del gusto (disgeusia);
 - e) mal di gola.
- 3) non presentarsi presso la sede concorsuale se sottoposto alla misura della quarantena o isolamento domiciliare fiduciario e/o al divieto di allontanamento dalla propria dimora/abitazione come misura di prevenzione della diffusione del contagio da COVID-19;
- 4) dimostrare all'atto dell'ingresso nel Palazzo del Turismo, in applicazione dell'art. 9 bis, comma 1, lettera i), del D.L. 22 aprile 2021 n.52 così come modificato dal D.L. 23 luglio 2021 n. 105, il possesso della certificazione verde Covid-19 (Green Pass) che può essere ottenuta da chi ha effettuato la prima dose di vaccino o il vaccino monodose, trascorsi 15 giorni, oppure da chi ha completato il ciclo vaccinale, oppure da chi è guarito dal Covid-19 nei sei mesi precedenti e, infine, da chi ha eseguito un test antigenico rapido o molecolare, mediante tampone oro/rino-faringeo presso una struttura pubblica o privata accreditata/autorizzata in data non antecedente a 48 ore dalla data di svolgimento della prova;
- 5) indossare obbligatoriamente, dal momento dell'accesso all'Area Concorsuale sino all'uscita, il facciale filtrante FFP2 messo a disposizione dall'Amministrazione.

Gli obblighi di cui ai numeri 2) e 3) devono essere oggetto di un'apposita autocertificazione da prodursi ai sensi degli artt. 46 e 47 del DPR 445/2000, come di seguito specificamente indicato.

Per lo svolgimento della prova orale verrà pertanto utilizzata un'Aula ubicata al Piano Terra del Palazzo del Turismo, attrezzata per contenere un numero massimo di diciotto postazioni a sedere, pari al numero dei candidati convocati, posizionate ad una distanza tale da garantire a ciascun candidato un'area superiore a 4 mq.

In relazione al Protocollo Dipartimento Funzione Pubblica 15/04/2021, nel caso in cui una persona presente presso la sede d'esame manifesti febbre e sintomi di infezione respiratoria (tosse secca, mal di gola, difficoltà respiratorie) lo deve comunicare tempestivamente alla Commissione o al Comitato di vigilanza e dovrà allontanarsi dall'aula indossando sempre la mascherina FFP2. In caso di situazione di particolari criticità, ad esempio dispnea o difficoltà respiratorie severe, si chiederà l'intervento del 118. L'allontanamento così disposto comporta esclusione dalla sede d'esame a prescindere dalla durata e dal fatto che venga accertata l'estraneità del motivo di allontanamento al contagio Covid-19.

La Sede concorsuale non è dotata di un pre-triage ma è stata individuata un'apposita stanza ubicata prima dell'accesso all'Aula concorso, ove accogliere e isolare i soggetti sintomatici (sintomi insorti nel corso della prova quali febbre, tosse o difficoltà respiratorie) raggiungibile attraverso un percorso separato ed isolato da quello dei candidati diretti all'Aula del concorso, per evitare la diffusione del contagio e garantire la privacy del soggetto a rischio.

**DOCUMENTAZIONE DA PRESENTARE OBBLIGATORIAMENTE DA PARTE DEI CANDIDATI:
AUTODICHIARAZIONE DI RESPONSABILITÀ AI SENSI DEGLI ARTT. 46 E 47 DEL D.P.R. N.
445/2000 E REFERTO RELATIVO A UN TEST ANTIGENICO RAPIDO O MOLECOLARE**

I candidati dovranno presentare **obbligatoriamente**, al momento dell'identificazione:

A) una autodichiarazione ai sensi degli artt. 46 e 47 del DPR n. 445/2000, in cui si dichiara, sotto la propria responsabilità:

- di aver preso visione delle misure di sicurezza e tutela della salute pubblicate dall'amministrazione sul proprio sito istituzionale, sezione Trasparenza, sottosezione Bandi di concorso - Concorso Istruttore Didattico Culturale – Insegnante scuola materna, cat. C – ed in particolare del Protocollo Dipartimento Funzione Pubblica del 15/04/2021 e del Piano Operativo del Comune di Riccione;
- di non essere sottoposto alla misura della quarantena in quanto contatto stretto di caso confermato COVID-19 o per rientro recente dall'estero;
- di non essere sottoposto ad isolamento domiciliare fiduciario e/o al divieto di allontanamento dalla propria dimora/abitazione come misura di prevenzione della diffusione del contagio da Covid – 19 in quanto risultato positivo alla ricerca del virus SARS-COV-2;
- di non essere affetti da uno o più dei seguenti sintomi:
 - a) temperatura superiore a 37,5°C e brividi;
 - b) tosse di recente comparsa;
 - c) difficoltà respiratoria;
 - d) perdita improvvisa dell'olfatto (anosmia) o diminuzione dell'olfatto (iposmia), perdita del gusto (ageusia) o alterazione del gusto (disgeusia);
 - e) mal di gola.
- dimostrare all'atto dell'ingresso nell'area concorsuale, in applicazione dell'art. 9 bis, comma 1, lettera i), del D.L. 22 aprile 2021 n.52 così come modificato dal D.L. 23 luglio 2021 n. 105, il possesso della certificazione verde Covid-19 (Green Pass) che può essere ottenuta da chi ha effettuato la prima dose di vaccino o il vaccino monodose, trascorsi 15 giorni, oppure da chi ha completato il ciclo vaccinale, oppure da chi è guarito dal Covid-19 nei sei mesi precedenti e, in fine, da chi ha eseguito un test antigenico rapido o molecolare, mediante tampone oro/rino-faringeo presso una struttura pubblica o privata accreditata/autorizzata in data non antecedente a 48 ore dalla data di svolgimento della prova;
- di essere consapevole di dover adottare, durante la prova concorsuale, tutte le misure di contenimento necessarie alla prevenzione del contagio da COVID-19.

B) il QR-code relativo al Green Pass (potrà essere presentato sia mediante supporto cartaceo, che informatico) per la verifica della certificazione verde Covid-19 posseduta, mediante lettura con l'applicazione "VerificaC19".

La presentazione della dichiarazione e del QR-code del Green Pass sono condizioni essenziali per l'accesso alla prova, che determinano in caso di loro mancanza l'esclusione immediata dalla selezione. Qualora il candidato si rifiuti di presentare la suddetta dichiarazione o non sia in possesso del Green Pass (e quindi di una delle certificazioni verdi Covid-19 ai sensi dell'art.9, comma 2, del D.L. 22 aprile 2021 n.52), **non potrà accedere ai locali**, implicitamente rifiutando di svolgere la prova.

La dichiarazione sostitutiva deve essere compilata in ogni sua parte, nonché datata e sottoscritta di fronte all'addetto: verranno allontanati dalla sala d'esame ed esclusi dalla selezione i candidati che non rilascino tale dichiarazione sostitutiva, completa in tutte le sue parti.

IDENTIFICAZIONE DEI CANDIDATI

All'ingresso dell'Area Concorsuale sufficientemente arieggiata sarà posizionata una postazione per l'identificazione dei candidati.

Le postazioni degli operatori addetti all'identificazione dei candidati devono prevedere appositi divisori in plexiglass (barriere antirespiro) e una finestra per il passaggio dei documenti di riconoscimento e concorsuali del candidato. La consegna e il ritiro di materiale o documentazione relativa alla prova non deve avvenire brevi manu ma mediante deposito e consegna su un apposito piano di appoggio. Deve essere garantita l'identificazione prioritaria, anche mediante postazioni dedicate, delle donne in stato di gravidanza, dei candidati diversamente abili e dei candidati richiedenti tempi aggiuntivi. Presso le postazioni di identificazione dovranno essere resi disponibili appositi dispenser di gel idroalcolico. Gli operatori invitano i candidati a procedere all'igienizzazione delle mani prima e dopo le operazioni di identificazione e/o consegna e/o ricezione di materiale concorsuale. Anche il personale addetto all'identificazione si detergerà le mani con soluzione idroalcolica prima e dopo l'identificazione di ogni candidato. Per le operazioni di identificazione, le amministrazioni rendono disponibili penne monouso per i candidati.

Si invitano i candidati a rispettare la suddivisione prevista mantenendo sempre la distanza di sicurezza di almeno 2,25 metri tra un candidato e l'altro.

Gli operatori di vigilanza e gli addetti all'organizzazione e all'identificazione dei candidati, nonché i componenti della Commissione giudicatrice e dei comitati di vigilanza, saranno muniti di facciali filtranti (mascherine FFP2 prive di valvola di aspirazione).

SISTEMAZIONE DEI CANDIDATI NELLA SALA OVE SI SVOLGE LA PROVA ORALE

Gli ambienti, gli arredi/le sedute saranno puliti e sanificati prima dello svolgimento della prova orale.

Per tutte le procedure di pulizia e disinfezione il personale addetto farà riferimento al protocollo regionale "Indicazioni tecniche per attività di pulizia, disinfezione e sanificazione in relazione al rischio SARS CoV-2" (vedi Ordinanza n. 82 del 17 maggio 2020 del Presidente della Regione Emilia-Romagna) ed alle "Raccomandazioni ad interim sulla sanificazione di strutture non sanitarie nell'attuale emergenza COVID-19: superfici, ambienti interni e abbigliamento Gruppo di Lavoro ISS Biocidi COVID-19 – versione 15 maggio 2020, allegate al presente protocollo. Per quanto riguarda la gestione dei rifiuti si rimanda alle indicazioni contenute nei seguenti rapporti (dei quali resta inteso che va considerata l'ultima versione disponibile)¹.

¹ Rapporto ISS COVID-19 n. 19/2020 "Raccomandazioni ad interim sui disinfettanti nell'attuale emergenza COVID-19: presidi medico chirurgici e biocidi"; Rapporto ISS COVID-19 n. 5/2020 "Indicazioni ad interim per la prevenzione e gestione degli ambienti indoor in relazione alla trasmissione dell'infezione da virus SARS-CoV-2"; Rapporto ISS COVID-19 n. 3/2020 "Indicazione ad interim per la gestione dei rifiuti urbani in relazione alla trasmissione dell'infezione da virus SARS-CoV-2".

Ciascun candidato, al momento dell'identificazione, sarà invitato a detergere le mani con la soluzione idroalcolica prima che apponga la firma sui documenti.

Il personale addetto all'identificazione durante le operazioni indosserà la mascherina FFP2 senza valvola.

Nell'Aula di svolgimento della prova orale, sono state posizionate sedie per accogliere un numero massimo di 18 candidati rispettando la distanza minima di almeno 2,25 metri tra le stesse, di modo che al candidato venga garantita un'area superiore di 4 mq, oltre allo spazio per il camminamento.

I candidati raggiungeranno la propria postazione seguendo le indicazioni date dal personale e percorrendo la segnaletica orizzontale a terra.

Ad avvenuta identificazione, i candidati potranno accomodarsi in una delle sedie/postazioni presenti. A decorrere da tale momento i candidati dovranno rimanere seduti per tutto il periodo antecedente alla prova, quello della prova stessa e finché non saranno autorizzati all'uscita. Durante l'orario d'esame sarà permesso l'allontanamento dalla propria postazione esclusivamente per recarsi ai servizi igienici o per altri motivi indifferibili.

Nel caso in cui una persona presente all'interno dell'Aula manifesti febbre e sintomi di infezione respiratoria (tosse secca, mal di gola, difficoltà respiratorie) dovrà comunicarlo tempestivamente alla Commissione e dovrà allontanarsi dall'aula indossando sempre la mascherina FFP2. In caso di situazioni di particolari criticità, ad esempio dispnea o difficoltà respiratorie severe, si chiederà l'intervento del 118.

Per l'intera durata della prova è vietato il consumo di alimenti a eccezione delle bevande, di cui i candidati potranno munirsi preventivamente.

Durante la prova gli addetti al controllo dovranno essere sempre muniti di facciale filtrante, circolare solo nelle aree e nei percorsi indicati ed evitare di permanere in prossimità dei candidati a distanze inferiori a 2,25 metri.

PRESCRIZIONI PER L'AREAZIONE DEI LOCALI, LA PULIZIA E LA SANIFICAZIONE DEGLI AMBIENTI E DEI SERVIZI IGIENICI

I locali dovranno essere areati per tutta la durata della prova orale del concorso.

Al fine di generare in modo naturale una corrente d'aria che fluisca attraversando l'ambiente interno dovranno essere mantenute aperte le porte di sicurezza e le finestrate. Per impedire accessi/uscite non autorizzate, le porte aperte saranno presidiate dal personale di servizio.

Gli ambienti, gli arredi e le sedute saranno puliti e sanificati prima dello svolgimento della prova orale.

I servizi igienici riservati ai candidati sono situati sullo stesso piano delle singole Sale.

L'utilizzo dei servizi igienici sarà regolato dal personale di servizio, in modo tale che in nessun caso si generino assembramenti in prossimità ed all'interno dei bagni.

Presso i servizi igienici saranno collocate delle confezioni di soluzione idroalcolica ad uso dei candidati.

La pulizia, sanificazione e disinfezione dei servizi igienici da effettuarsi con personale qualificato in presidio permanente, dotato di idonei prodotti; all'interno degli stessi dovrà essere sempre garantito sapone liquido, igienizzante, salviette e pattumiere chiuse con apertura a pedale. I servizi igienici dovranno essere costantemente presidiate e costantemente puliti e sanificati, ovvero dopo ogni singolo utilizzo. L'accesso dei candidati dovrà essere limitato dal personale addetto, al fine di evitare sovraffollamenti all'interno dei suddetti locali.

In tutta l'area concorsuale, particolarmente nelle aree antistanti l'aula concorsuale e i servizi igienici, devono essere resi disponibili, in numero adeguato, dispenser con soluzione idroalcolica per le mani. Le amministrazioni rendono disponibili mediante apposita cartellonistica nell'area concorsuale, in prossimità dei dispenser e nei servizi igienici, le istruzioni per il corretto lavaggio delle mani.

PROCEDURE DI CIRCOLAZIONE DEL MATERIALE UTILIZZATO PER LA PROVA ORALE – PRESIDIO DURANTE LO SVOLGIMENTO DEI COLLOQUI

L'eventuale materiale utilizzato per la prova orale del concorso (penne per compilazioni/firme, materiale cartaceo) dovrà aver superato un periodo di quarantena preventiva. Il periodo di quarantena preventiva per il materiale cartaceo è di 3 ore, mentre per le penne è di 7 giorni. Nel periodo di quarantena il materiale verrà conservato e movimentato negli appositi contenitori/confezioni e non dovrà essere manipolato o toccato direttamente da alcuno.

La distribuzione di eventuale materiale avverrà a cura del personale di servizio utilizzando guanti monouso indossati immediatamente prima della distribuzione.

Dichiarato l'avvio alla prova con la chiamata del 1° candidato in ordine alfabetico, i movimenti dei singoli candidati dalla seduta di attesa verso la postazione al tavolo della Commissione saranno gestiti dal personale di vigilanza.

Terminata la prova ogni singolo candidato potrà decidere di avviarsi verso l'uscita dall'Aula (uscita indipendente direttamente sul Piazzale Ceccarini diversa da quella di entrata) seguendo le indicazioni date dal personale o di restare seduto al proprio posto fino alla comunicazione delle indicazioni per il deflusso da parte del personale di vigilanza. Le penne utilizzate per le firme verranno riconsegnate da

parte dei candidati e collocate in apposita scatola; le stesse verranno conservate per un periodo minimo di 7 giorni e successivamente verranno disinfettate con alcool prima del loro riutilizzo.

Verrà prioritariamente garantito il deflusso dei candidati con disabilità e delle donne in stato di gravidanza. Durante l'esodo dei candidati dovrà essere garantita la distanza interpersonale tra di essi di almeno 2,25 metri.

Il deflusso dovrà essere regolato dal personale di servizio ed effettuato in modo tale da non produrre assembramenti. Per garantire il rispetto di tali prescrizioni il personale di vigilanza consentirà l'uscita ad una persona alla volta, autorizzando ogni candidato ad alzarsi ed uscire solo quando quello precedente avrà completamente lasciato la Sala.

Il personale di servizio, posizionato alle porte, vigilerà affinché in candidati non formino assembramenti in prossimità dell'uscita.

Terminato il deflusso, il personale addetto provvederà alla pulizia ed alla sanificazione di tutti gli ambienti ed arredi utilizzati per lo svolgimento della prova, seguendo le procedure ed utilizzando i prodotti indicati nelle "Raccomandazioni ad interim sulla sanificazione di strutture non sanitarie nell'attuale emergenza COVID-19: superfici, ambienti interni e abbigliamento Gruppo di Lavoro ISS Biocidi COVID-19" – versione 15 maggio 2020, allegate al presente protocollo.

PRECAUZIONI GENERALI E UTILIZZO DEI DPI

Considerato che l'infezione virale si realizza per droplet (goccioline di saliva emesse tossendo, starnutendo o parlando) o per contatto (toccare, abbracciare, dare la mano o anche toccando bocca, naso e occhi con le mani precedentemente contaminate), le misure di prevenzione da applicare sempre sono le seguenti:

1. lavarsi frequentemente le mani in modo non frettoloso;
2. non tossire o starnutire senza protezione;
3. mantenere il distanziamento fisico di almeno un metro dalle altre persone;
4. non toccarsi il viso con le mani;
5. pulire frequentemente le superfici con le quali si viene a contatto;
6. arieggiare frequentemente i locali.

Il tipo di mascherina indicata per i componenti della Commissione, per i candidati, per il personale di supporto e di vigilanza è facciale filtrante (mascherina FFP2 senza valvola) fornita dall'Amministrazione. Il personale addetto alle pulizie dovrà seguire le indicazioni del proprio datore di lavoro.

Particolare attenzione deve essere rivolta all'utilizzo corretto delle mascherine e dei guanti monouso affinché possano svolgere la funzione protettiva e non divengano veicoli di contagio.

L'amministrazione fornisce indicazioni sul corretto utilizzo delle mascherine (copertura delle vie aeree, naso e bocca), sulla loro eventuale sostituzione e successivo smaltimento.

L'amministrazione, anche mediante apposita cartellonistica affissa nell'area concorsuale, raccomanda ai candidati la moderazione vocale, evitando volumi alti e toni concitati al fine di ridurre l'effetto "droplet".

PROCEDURE DI GESTIONE DELL'EMERGENZA - PIANO DI EMERGENZA ED EVACUAZIONE (SECONDO LE NORMATIVE VIGENTI)

Il piano di Emergenza ed evacuazione degli immobili è disponibile presso la struttura. Vengono allegate al seguente Piano Operativo le planimetrie di evacuazione. Nell'immobile è presente la segnaletica indicante l'ubicazione delle uscite di emergenza, degli estintori nonché di tutti i presidi antincendio presenti.

INDIVIDUAZIONE DEL NUMERO E DELLE MANSIONI DEL PERSONALE ADDETTO

Il personale addetto sarà così formato:

- Nr. 1/2 addetti all'accoglienza all'ingresso;
- Nr. 1 addetto all'identificazione nell'Aula concorsuale;
- Nr. 1 addetti alla pulizia, sanificazione e disinfezione dei servizi igienici ad ogni utilizzo e a presidio permanente degli stessi.

INFORMAZIONE E FORMAZIONE DEL PERSONALE DI SUPPORTO E DEI MEMBRI DELLA COMMISSIONE – INFORMAZIONE AI CANDIDATI

Prima dello svolgimento della prova orale i membri della Commissione esaminatrice, il personale addetto ai servizi di supporto e alla vigilanza saranno specificamente formati e addestrati sull'attuazione dei contenuti del presente Piano operativo con un'apposita sessione di formazione.

Copia del Protocollo adottato dal Dipartimento della Funzione Pubblica del 15 aprile 2021 e del presente Piano Operativo vengono resi disponibili alla consultazione dei candidati mediante pubblicazione sul sito istituzionale del Comune di Riccione, Sezione Trasparenza - Sottosezione Bandi di concorso – Concorso Istruttore di Polizia Municipale dedicata al procedimento concorsuale, almeno 5 giorni prima della prova.

Il dirigente responsabile dell'organizzazione concorsuale invierà al Dipartimento per la Funzione Pubblica a mezzo PEC un'apposita autodichiarazione, ai sensi degli artt. 46 e 47 del DPR 445/2000, attestante la piena e incondizionata conformità del presente Piano Operativo alle prescrizioni del Protocollo del Dipartimento della Funzione Pubblica del 15 aprile 2021.

Il Responsabile del rispetto delle procedure anticontagio previste da presente Piano Operativo per l'intera procedura concorsuale è il sottoscritto Presidente della Commissione Dott. Achille Zechini, Dirigente del Settore Polizia Municipale e Sicurezza Urbana.

Il Presidente della Commissione/referente COVID-19 per la procedura concorsuale

F.to Dott. Achille Zechini

RLS

F.to Gravina Dina Maria Vittoria

F.to Maioli Lucia

F.to Nencini Simone



COMUNE di RICCIONE
Palazzo del turismo
Piazzale Caccarini – Riccione (RN)

PIANO RIALZATO

Viale Virgilio

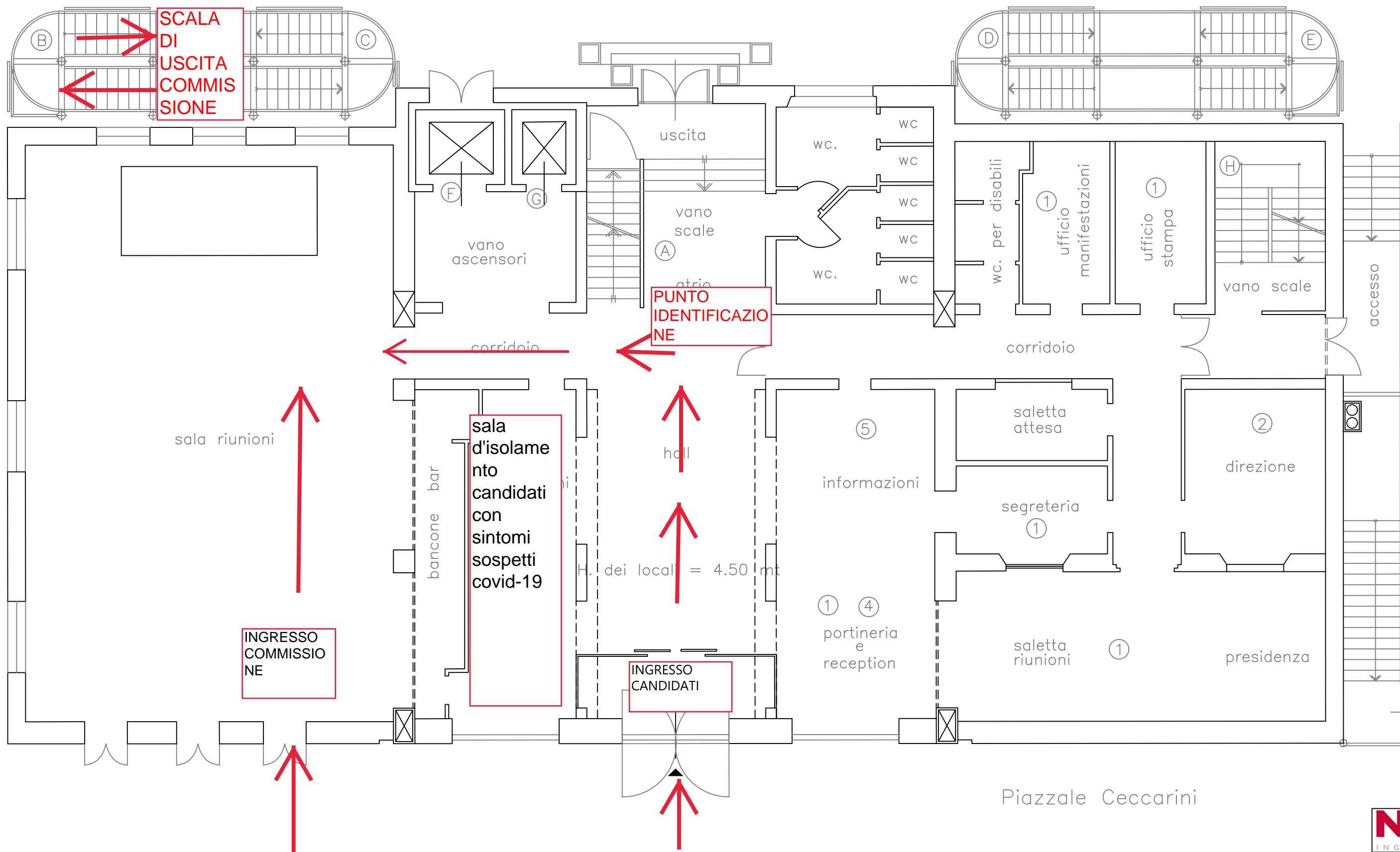

Piazzale Ceccarini



COMUNE di RICCIONE
Palazzo del turismo
Piazzale Caccarini – Riccione (RN)

NORME DI COMPORTAMENTO IN CASO DI INCENDIO



VIGILI DEL FUOCO TEL. 115

MISURE DI PREVENZIONE



E' vietato fumare e fare uso di fiamme libere nelle aree con divieto e nei locali dove l'accesso di personale è saltuario



Non manomettere estintori ed altri dispositivi di sicurezza.
Non ingombrare nè sostare negli spazi antistanti gli astintori, idranti e le uscite di emergenza

IN CASO DI INCENDIO



Se formati, con gli estintori a disposizione tentare l'estinzione dell'incendio, salvaguardando la propria incolumità.



Segnalare l'incendio e richiedere l'intervento dei vigili del fuoco



Non usare acqua per spegnere incendi su apparecchiature elettriche e/o elettriche in tensione

IN CASO DI EVACUAZIONE



Abbandonare rapidamente i locali seguendo i cartelli indicatori e in conformità alle istruzioni impartite dal personale incaricato.

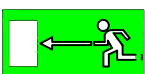

Portarsi con ordine all'interno delle zone protette e lasciare l'edificio attraverso le apposite uscite



Evitare di correre, spingere e urlare.
Non utilizzare ascensori o montacarichi, usare le scale.

VOI SIETE QUI

Quadro elettrico

Percorsi di esodo

Uscita di emergenza

Cassetta di pronto soccorso

Area di raccolta

Estintore

Idrante

Porta REI

Pulsante di allarme

Sgancio corrente

Interruzione combustibile

PIANO RIALZATO

